泰東日報

發行所 大連[illegible] 株式會社泰東日報社 發行人 [illegible] 編輯人 [illegible] 印刷人 [illegible]

時評

勗滿洲國青少年

建築東亞共榮圈而慶祝建國十周年之興亞國民動員全國大會。已展開於國都。為創造亞細亞人的亞細亞所集結全體的青年的力量。而舉辦此興亞國民動員大會的意義。其之遠大。早為世人所週知。亦即是援助創造道義世界的皇國日本。俾能完成大東亞戰爭。這便是滿洲國青年的意志之表徵。換言之這便是使之體得興亞創造倫理的興亞精神加以訓練也

世界歷史創造的母胎。常宿於青年的活潑的力量上。完成大東亞戰爭以之創造亞細亞者祗有依賴青年方能達成。逢此建國十周年之慶典宇宙間瀰漫了歡喜的此大會不僅是負擔新京四千萬民族於雙肩上的青年國民大會。並且又是使亞細亞之光芒由北射出漸被於全東亞。繁榮東亞諸民族的青年大會也

參集於大會者。為首都奉公隊一萬八千餘名。以及首都青少年隊。地方青年隊。首都奉公青年特殊隊。首都會員隊。女子青年隊等的滿洲青年代表並由遠道而來的日本。中華。蒙疆。法印。泰國的代表。其總數已達六萬五千餘名。誠為肇國以來未曾有的大動員大會。尤其由親邦日本有東亞青年百六十名之多數參加者。足給此大會之意義生色不少

此大會的最高潮則為二十一日之大會式與及市中大行進。此先在南湖畔所舉行野營訓練。正是大會的壓軸。相集一處。寢食相共。藉資披瀝亞細亞創造的情熱的青年交驩。實為大會的重大使命其効果之大。殊可期待

滿洲國的國民動員。於康德六年五月。是最初次大會次於七年為慶祝日本紀元二千六百年又曾舉開一次。但每次所集的人員。卻有五萬餘。壯觀盛大。同堪告慰。此次是第三次。故以前二次的捍衛體驗。滲透於此次大會中。更必能充分表現出慶祝十周年的祝意來。協和會方面。對此大會的意義。亦頗重視。謀以此作為第二建國的礎石。使能成為國民精神的母胎。則傾注最善的努力。不過此皆知非僅為協和會之自體。此大會本身。乃是為亞細亞解放的動員。亦即為建設新世界秩序而動員者。關於此點。願各民族深刻於腦中共同協力確立道義共榮圈。進而將滿洲國青年代表業經體得實踐的建國精神傳達於新生中國。法印。凡諸代表青年的腦海中。這是此次的大會。最重要的任務也

滿洲國建國精神便是興亞精神的母胎。又想起是有着脣齒輔車的精神時。以滿洲青年為中心的興亞精神之交驩。更要期待於大會了。故於要望滿洲國青年代表要知道有重大的責務。努力訓練俾能收到模範的成果也

興亞氣勢達於最高潮

光榮之國民動員大會

皇帝陛下臨幸式典

梅津軍司令官亦蒞場

確立全國民決戰體制、發揚興亞精神、集結六萬五千青年舉開之輝煌興亞國民動員大會、其中心行事之大會式典與分列進行、在二十一日午後二時、於綠陰來道祭氣拂面之國都大同廣場、恭舉

皇帝陛下臨幸、隆肅盛大舉行、興總、意兩公使、並駐滿中華民國大使館參事官、並其他外國使臣多數蒞臨、政府方面有武部總務長官、三宅協和會中央本部長、並孫直木、各參議各部大臣、次長等多數滿洲軍要顯官列席、於開會前、有地方奉公隊、青年隊、國語隊、及首都奉公隊青年隊、少年隊並首都女子青年隊、外郎團體等皆擁着隊旗一色協和服裝、紛紛抵場內指定位置、及午後一時四十分時有國外代表隊、日本、中華民國、蒙疆、泰國、擁着隊旗、於吾樂隊奏樂聲中、並全員之拍手歡迎裡入場、在正面來賓席上、有花輪大使館參事官松永海軍武官、並關東軍將星、於張協和會長入場後、後至午一時五十九分、喇叭響聲正式開會、先行開會宣言、此時關東軍司令官梅津滿日本全權大使蒞場、繼之於國歌奏樂聲中

皇帝陛下臨幸會場、此時全員肅然行最敬禮、旋由張協和會長謹奏誓文後、由于大會總司令發聲、三呼

皇帝陛下萬歲、遂於國歌奏樂聲中、御歸還帝宮繼之關東軍司令官退場、全員一齊合唱建國十周年慶祝歌、陸軍式典遂告閉幕、最後於午後二時四十分、各隊分列隊形移動、開始分列前進、向市內遊行云

御前奉誓

張協和會長謹奏奉誓文

廿一日在國都新京舉開興亞國民動員全國大會式典之際、恭蒙

皇帝陛下臨幸會場、有張協和會長謹奏奉誓文如左

奉誓文

恭維

皇帝陛下與

親邦大日本帝國

天皇陛下精神一體明鑒赫赫、詔諭國民、以應舉其總力、奉翼

親邦之天業、殉身報本之大道、顯揚一德一心之眞義、欽戴之下感激無任、茲於國都、開建國十年興亞國民動員全國大會、行以綜合訓練、令忠誠奉公之志節制而益堅、躊躇任事之氣、備緩急而益奮敢擬率副

詔旨之萬一、必期奉答于貴徽

咫尺之前、率同國民、謹誓、謹

聞

滿洲帝國協和會會長

張景惠謹奏

康德九年五月二十一日

維查也上空出現怪飛機

【維查也廿日國通電】當因北非阿爾日利亞海上、英法空軍衝突事件、英法關係緊迫之際、二十日自午前零時、至五十分（該地時間）維查也上空有國籍不明機數架出現、高射砲部隊、即對此發砲、該飛行機飛去

法艦武裝開始解除

【里斯本廿一日國通電】據路透通信華盛頓電、哈爾國務長官、二十日會見新聞記者團、言明如次

馬的尼加島及瓜他鹿島法艦船武裝之解除、現已着手解除、燃料油類及各種戰鬥設備、與此並行、並與該島之法官憲、連日繼行交涉

橫斷大西洋空路再開

【里斯本廿一日國通電】據加拿大某空港達當地之情報稱、過去三年間停止之北方公路大西洋橫斷定期航空路刻又再開、就航太平洋航路之飛剪飛艇、十九日由當地赴英國此航路一星期預定二往復

皇軍堂々入格馬必城——緬甸臘戍戰線

英海軍之動搖與崩壞（三）

英艦隊缺乏飛機恰如無靈魂之骷髏

不能再起與皇軍比試

四、印度洋敗戰之波紋

自入四月以來、英海軍於印度尤遭大敗、喪失航空母艦一隻、巡洋艦二隻及其他、印度洋之制海權、均歸日本之手、對印度之脅威、益為增大、同時伊朗灣亦讓入日本軍攻擊圈內此種事實、英國內更惹起深刻混亂與動搖印度洋之敗北、英國內民衆對海軍當局、從不信任、各方面均對英海軍作戰方式要求再行檢討及施以根本之方策泰晤士報曾追究該敗戰之原因、指摘英海軍與空軍少緊密之連絡及協力、邱吉爾總理於四月十三日下院之戰況報告演說、承認該事實、並有如左重要之談話

「去四月五日日本艦隊進攻錫蘭島之時、英海軍加以反攻、但結局航空母艦一隻、巡洋艦二隻均被擊沉、實因掩護飛行機不足之故也」邱吉爾總理於右演說中所謂掩護飛行機乃指戰鬥機及追擊機而言、若海洋作戰果能善用飛行機而可決勝敗之分其帶有莫大之重要性

今後無作戰之能力

據英國一部之消息、指摘印度洋海戰英海軍之弱點、大體有如下之見解

一即係印度洋海戰、日本軍不僅使用特殊之爆彈及秘密之兵器、更利用普通之武器、以熾烈之攻擊力與集中度、驅使該兵器、且英國海軍於各戰鬪單位間之連絡協力上、甚為不足、以至可為印度洋敗戰之主要原因

又英國之一部軍事專門家指摘英空軍之弱點英國飛行士訓練方法並未施以特殊技術之海戰條件、今後應極力訓練專於海上飛行掩護之機能於馬來海戰、泗水巴達維亞海戰、印度洋海戰英海軍遭受莫大之致命損失、英國於海上再謀復起乃不可能矣

英海軍為防禦自國領土及權益、而必分散其海軍力於全世界海洋之今日、無論世界之如何部分、均能凌駕勢力以上英海軍當局之敗戰、已陷於强度之神經衰弱之狀態

現在英艦、已喪失與日本艦隊作戰之力、例如無論有如何多數之艦隊、向日本艦隊挑戰時立即感到飛機之缺乏

最近之印度洋敗戰、概因盎格魯撒克遜國家於艦隊防衛上缺乏空軍之能力、此為其豪辯之語

×　×

第二次歐洲大戰勃發以來空軍較海軍更為重要、現僅持海軍單獨之作戰實屬不可能即陸上戰、海上戰亦須使用飛機

缺乏空軍之英海軍、恰同無靈魂骷髏、故英海軍之威力必更趨於弱化

（完）

荒鷲活躍西南各地

炸滇黔敵殘餘空軍施設

【緬甸前線某基地廿一日國通電】連續攻擊雲南省方面中之皇軍陸鷲諸部隊、十八日午後、攻擊敵要衝保山飛機場擊破地上敵機四架、全機歸還途中、於保山西方、發見遭遇皇軍地上部隊、猛擊而潰逃之敵部隊即加以猛炸、大破敵軍車六十輛

【某基地廿一日國通電】皇軍陸鷲戰爆聯合部隊、二十日午前午後、二次急襲桂林全州永州等湘桂鐵道各要衝、於敵地上砲火下、徹底的炸破飛機場及附近軍事施設、桂林飛機場滑走路中央部大破不能使用

日機炸江西各地

【廣州廿一日國通電】據吉安來電稱、連日爆炸江西省敵航空基地之皇軍荒鷲精銳部隊、二十日又急襲浙贛鐵道沿線之玉山、廣信、貴溪、東鄉、進賢、及臨川、南城、黎川等江西省內各地、予軍事施設及工場以莫大損害

蔣最後的宣傳手段

遣愛妻赴美

【柏林廿一日國通電】重慶政權、因緬甸敗戰以來、援蔣路杜絕、困窮益甚、常以對美廣播、力請援蔣強化、二十日據里斯本情報稱、蔣介石最後之手段、近將派宋美齡、經由南非赴美國、以宣傳強化援助重慶

又襲阿薩密州

徹底炸殘敗敵軍

【里斯本廿一日國通電】據新德里來電稱、二十日英印軍司令部發表、戰爆聯合日本航空部隊、十八日又爆炸印度阿薩密州東部、英印軍新陣地、乃表示最近日本航空隊頻々空襲阿薩密州、徹底的攻擊逃入印度之英印敗殘部隊之事實、被害亦甚巨

斷敵退路

踏平阿拉干峽嶮

【緬甸前線某地廿一日國通電】更的宛河鴉耶金附近之役、殲滅敵機械化部隊、而某某部隊之某部隊長、談稱突破阿拉干山系之苦心如次

此次作戰、遮斷印緬公路絕敵退路、致其殲滅、是故部隊非更進擊死守要點不可、莫尼瓦附近敵殲滅戰後、沿更的宛河進擊之各部隊、六日早抵阿拉干山系、此山系進擊、實非易事、在巨木橫路之密林地帶、僅能匹馬前進、一失足即墜於千仞之谷底、此夜之行軍、雖為危險然卒被突破、越一四三〇英尺之欣山峻嶮之兵隊肩大砲而攀登、觀此默々前進兵士狀態之余、不勝感激十日擁至辛金渡河點之敵情極狼狽、此戰果多賴擊困苦缺乏突破密林之兵隊的努力、我等擬悉滅敵軍

皇軍英勇無比

克服天嶮

法印某軍事通之批評

【西貢廿一日國通電】北部緬甸之英蔣聯合軍擊滅戰、愈告結束、日軍精銳部隊、在伊洛瓦底河支流更的宛河西岸要衝加列瓦附近、捕捉英軍背後之兵團、予以殲滅的打擊、而曾親身踏破此西北緬甸國境地帶、通曉其地形之法印某軍事通、曾謂加列瓦附近之英軍殲滅戰、無異使緬甸英軍遭逢最後運命、批評如下

日本軍之緬甸作戰、已將日本軍之統帥作戰與用兵之巧好、將士之精銳、更誇耀於世界、英蔣聯合軍終始受日本軍之至妙的作戰所翻弄惟而敗戰、遂為勇敢之日本軍擊滅、就中日本軍之勝戰、緬懷勤（瓦城）迂迴包圍作戰與加列瓦附近之進擊戰、皆於戰略研究上、可謂留有貴重之教訓、即日本軍、能巧妙利用此地形、進行作戰、東西北三方面、皆為峻峻之山岳地帶所包圍、在北部緬甸、遮斷英蔣聯合軍、先於雲南國境地帶殲滅重慶軍、追擊英印軍於更的宛河流域之河溪地帶、予以徹底的打擊、此皆不在乎日本軍之[illegible]與將兵之勇敢善戰、有以致之、為英印軍被擊滅地點之更的宛河河溪、係被峻峻之巴得介山脈等所包圍之狹隘小路、與印度間、僅有此狹隘之騎馬道路可通、持有重大量之機械化部隊、通過勢不可能更深知英印軍若逃入更的宛河盆地時則感不利之日本軍、即以壓倒的進攻追擊英印軍至此狹隘小路結果遂於加列瓦附近、予以殘滅的打擊、在加列瓦附近日本軍所獲之戰果、汽車二千輛、戰車百數十輛、火砲數百門、此因英印軍拋棄凡有之裝備、幸僅以自身逃入巴得介山脈中

加市惡疫猖獗

避難印人遭殃

【緬甸戰線加列瓦廿一日國通電】自緬甸鐵道之要衝廸耶保向西北走過約五十公里之密林地帶、則更經過僅可通汽車之道路二百公里、兩側盡是麻栗之巨木、並其他樹木尤其待入於密林之深處時、則有山猿群棲、及二尺長大析蜴與幾近一丈之大蛇在咆哮覓求食物、向印緬路線要衝加列瓦之途中、突破此密林地帶須二日間、十五日抵加列瓦、以下即加列瓦之現地報告

所行道路、是阿拉干山系重疊山岳地帶間、起伏之加列瓦之水、業已竭涸變為泥沼、足一經進入[illegible]、遍地是猛獸蟠據居之密林地帶中、曾見有約一萬人印度人之避難行列、彼等頭大、背負包袱、英官憲對此避難民、每人發給二百八十魯比英印銀貨單位退却金、强制的使歸印度、道旁倚一園之印度人竄臥、更有天然痘患者二十數名、罹病後僅四小時即死之惡質虎列拉、非常猖獗、路傍死骸堆積、此等避難者、相信彼等歸故國前、大半犧命、手提幼獨之婦女、扶着曲腰之老婆觀其行路之狀態、令人不勝悲哀此附近所遺棄之汽車極多、載重車為福特、或雪佛蘭型如實現出周章狼狽之姿態、自修耶金渡河點搭船赴加列瓦、寬五百米之更的宛河、綠水滿滿、阿拉干山脈、起伏之兩岸、數十丈斷崖蜿蜒、相繼加列瓦為死街、敵遺棄戰車前、多為於加列瓦斃命之印度人之死骸在無一人影之街中、野犬惟有咆哮、進行世界著名之痢疾流行地加列瓦之皇軍勇士等、更繼續進擊

指揮官等頻事調遣

致失戰鬥員之信賴

英前陸長斥政府之無能

【里斯本廿一日國通電】據路透通信倫敦電稱、前英陸長伯里夏、廿日於下院、關於討議戰爭問題、提及緬甸敗戰之責任問題、對政府非難邱吉爾內閣之無能無策、要旨如次

重慶政權、今絕聯合國之援助、日本至少獲得二十五萬聯合國軍隊使用之施設、聯合軍多數艦船、被擊沉、日本挑戰毫無減退威飛爾大將、最初自西非至印度、更為西南太平洋反樞軸聯合軍司令官再為印度軍司令官、似此兵動、到底本何見地而行、即新加坡、緬甸、亦於短期間中、異動三名司令官似此指揮官之頻々異動、惟予戰鬥員以不信賴、故善未達共通目的、余相信改英國自體之國內的協同計畫調整、始為急務

確立超派閥地域之翼贊議會

翼贊政治會之今後使命

【東京廿一日國通電】翼贊政治會、為邁進完遂擊滅美英之大東亞戰爭、故擔負舉國翼贊政治體制之中核體之使命、於二十日、爽颯發輕其目標、如已宣言所表明者、即與大政翼贊會、保持緊密之連繫、立於舉國的國民運動之基礎上、與結清新之政治力、確立超越派閥及地域、職域之翼贊議會、以期有以協力完遂大東亞戰爭之國政的運行、因之今後與政府及大政翼贊會、同立於三位一體之關係上、果成遂行國策之推進的任務、自不待言、即當面之問題、亦先於翼贊議會體制之確立上、精心研究、確立恪遵日本國體之本義與憲法條章之翼贊議會基礎、因此更先活用現存之貴衆兩院調查會、於政府之政策法案之[illegible]行上、有所貢獻此具體化的時期、當在第八十臨時議會閉幕後、再翼贊政治會、為實現與大政翼贊會之不可分關係、故會員之大部分、加入翼贊會及翼贊壯年團之中央並地方組織體、參畫舉國總進軍之推進任務其具體的方策、隨翼贊會陣容之整備、必能次第明顯

衆議院議長候補

岡田忠彥氏有力

【東京廿一日國通電】衆議院正副議長候補、二十二日於翼贊政治會代表議會、由阿部總裁、要求承認、於二十五日召集附議會當日、正式選擧、議長總務岡田忠彥氏、為有力候補

大日本興亞同盟

首腦部決定

【東京廿一日國通電】前斷行改組、決定正副總裁理事長之大日本興亞同盟、二十日決定名譽顧問近衛文麿公、東條首相、及常任顧問顧問審議員協議員副理事長以次常務理事等役員、發表如左、而新陣容中值注目者、即以審議員構成之審議員室的活動、企畫設置新局、即總務思想、企畫錄成、第一（內外地）第二（滿洲）第三（華北、蒙疆）第四（華中）第五（南方）之九局、此等局長、近日決定、主要由常任顧問中選拔

△名譽顧問、近衛文麿公、東條英機

△常任顧問、小磯國昭、安藤紀三郎、後藤文夫、井田磐楠男、本庄繁、太田耕造、大藏公望男、津田靜枝、葛生能久、阿部信行、安達謙藏、坂西利八郎、永井柳太郎、遠藤柳作、宮田光雄

△顧問、石渡莊太郎、外三十九名

△審議員、高木陸郎、松室孝良、赤間信義、一宮房治郎、小西千比古、村川堅固、幣原坦、神田正雄、岡部長景

△協議員、小林順一郎、外八十九名

△副理事長、桑島主計

△常務理事、下中彌三郎、中谷武世、遠山秀三、齋藤末松、岡野龍二、入江種矩、池田弘、宇治田直義、唐澤俊樹

△理事、飯泉良三外二十六名

再第一回役員會二十二日於大東亞會館招開

翼贊政治會之常任總務決定

【東京廿一日國通電】翼贊政治會二十日創立總會後、午後三時、於大東亞會館招開初次總務會、常任總務決定左記十三氏

君倉道俱、石渡莊太郎、大麻唯男、牛塚虎太郎、太田耕造、太田正孝、岡部長景、後藤文夫、伍堂卓雄、永井柳太郎、前田米藏、山崎達之輔、橫山助成

於法領近海

英法海空戰

【里斯本廿一日國通電】據美國之情報稱、十八日午前、在法領阿爾日利亞近海、英法兩國軍艦及航空隊間、演起海空戰、在北非與英艦隊之衝突、今為第二次、關於此次之英法衝突說、尙未判明其情形

土船被國籍不明艦攻沉

【維查也廿一日國通電】據哈瓦斯通信君士坦丁電、土耳其三百噸級貨船一隻、正於航行黑海君士坦丁與保加利亞之某港間、受國籍不明之潛水艦、以魚雷攻擊、遂於伊古尼阿達（君士坦丁北方百二十公里）沈沒、此旨已於二十日、由土耳其當局發表、再於同一水域、昨年十一月及本年二月之二次、有土耳其貨物船一隻及發動機船一隻被擊沈

敵覽林

◇興亞國民動員大會式典蒙聖駕親臨、而梅津關東軍司令官亦蒞場、其光榮與感激有如何者

◇然光榮與感激之餘、尤宜淬勵奮發、遵奉聖旨、完成國民動員體制、確立決戰態勢以向興亞大業邁進

◇此次動員大會、除滿洲國青少年外、尙有日華蒙泰越等代表數萬人之聚集、興亞氣勢達於最高潮

◇所遺憾者、外國代表僅有日華蒙泰越等國、而印度、菲島、緬甸、馬來、以及東印度、均未參加、未免美中不足

◇然此等地方尙在兵荒馬亂中、或正在辦理善後中、未能參加者、亦因其所

◇但大會之精神、必傳播於此等地方、雖無代表參加、當早知亞細亞之興隆、為亞細亞人之宿命

◇欲圖亞細亞之興隆、非徹底打倒英美不可、當茲大東亞戰爭之際、切望大東亞全民族、一齊奮起、團結、各具興亞之決心、矢志打倒英美、完遂聖戰

痰喘咳嗽一服除根

本藥治無論如何難症之痰喘咳嗽、亦必使其除根、誠名藥也、原料係以高貴藥材所配製、基於學理、以東西兩洋醫術之最高技術、而精製綜合之藥也、故不特苦於長年慢性痰喘咳嗽等病者、服之自奏神效、即急性之目下患病中者、祈購買服用一服立刻便可除根、使咽喉轉佳、其藥陶陶、而本藥治療時、決無變成肺炎、肋膜炎、肺結核等惡症之虞、是以博得佳譽

注册商標

龍角散

龍角散係精選良藥質之配劑故雖少量亦奏效果且香味尤非常爽快故雖病人幼童嫌藥之人亦極樂服用

患左列病狀者、卽祈服用之

龍角散適應病症

（痰咳）凡痰咳不止之人
（痰喘）凡喘咳呼吸困難之人
（頭暈）凡咳嗽頭暈不能安眠之人
（流感）凡因流行感冒患咳症之人
（肺弱）凡肺弱患咳嗽無力之人
（帶血）凡痰有臭氣時帶血絲之人
（失音）凡因聲啞咽喉痛之人
（老人）凡老衰或病後之虛勞咳嗽
（小兒）凡小兒之夜咳及麻疹咳嗽

又其他呼吸器官疾患之痰咳嗽、亦能巧妙根治、無論如何之難症、若能繼續服用一二星期、必能除根、而享健康愉快之幸福云。

價
四日分 三十八錢
八日分 六十二錢
十八日分 一圓二十五錢
四十日分 二圓五十錢
六十五日分 三圓七十錢

東京市神田區豐島町
總舖 株式會社 藤井得三郎商店

全國藥房均有出售

紅白疫痢

阿買巴赤痢特效藥

【主治】各種「阿買巴」赤痢病症 傳染性及寄生性腸疾 急性・慢性腸加答兒 腸內腐敗醱酵等

【包裝】二〇片 一〇〇片

本劑係舉近代藥化學之全力作苦心研究 而剏製之最强力防腐止瀉劑 無論何種難症皆能征服而導於痊癒 洵為起死回生之聖藥 歷經許多臨床大家之實驗及無數患者之報告為明証焉 對於適應藥少之『阿買巴』赤痢 尤為唯一之特效內服藥

製造 鹽野義商店 大阪市東區道修町三丁目
發賣 鹽野義藥品株式會社 奉天敷島區協和街五段一號

SH-Y10

鹽野牌 好梅親片

皇軍南方作戰之兵器陣

性能優秀發揮猛威

與鹵獲之敵軍兵器比較有雲泥之差

【東京廿一日國通電】在此次大東亞戰之光輝戰果日軍卓越之統帥及精銳無比之將兵攻擊精神、固無待論、但一面日性能優秀之幾多兵器、曾由勇敢之將兵、綜合的活用、亦實在難忘、爲此陸軍兵器當局、二十日發表「在南方作戰後我之兵器觀」之談話、據此日兵器、具有卓越之性能、比鹵獲押收之敵兵器、斷然優秀、由此可以立証矣

陸軍兵器當局談

美英兩軍之兵器、尤其在南方爲我等相手者、比日軍絕對不能優秀者、由平時之調查、大體可以推測、實際以戰鬥觀之、其結果亦不能反乎豫想、此誠爲美英在前大戰、實際雖以參戰國持勝利之歷史、但後兵器之研究進步、決不熱心、由此視之、則其落於戰捷國之後者爲最大之缺陷、美英或荷印、亦未洩多聞、雖對一部之兵器、改良研究、但捨尤大手持之兵器、而不能更換新式、況到底不能向殖民地軍配新式兵器、因此馬來菲島等之美英兵器、甚而皆爲前大戰時代以前者、主要兵器、多以前大戰時代者、一部改裝近代僅不過對戰車火器及高射砲、裝備爲近代的、反之皇軍之兵器、以端的言之、最主要者、爲紀元二千五百九十年以後之制定者、即殆爲最近十年以內、在彼我兵器之間、多爲十年以上及二十年、此在前大戰、曾參加歐洲戰場、僅不過青島攻略之日陸軍、基於大戰之結果惟努力於兵器之進步、此爲前大戰後之和平時代尤其在軍縮時代默默努力改良進步兵器之兵器研究關係者之功績、今一則自滿洲事變勃發以來尤其中國事變以來、甚於其研究之結果、爲得對應急速軍備擴充之日兵器工業界之功績也、再以下主要之彼我兵器、比較性能視之

英軍之輕機關槍、最近呼爲布林干、始能稱爲近代的裝備輕機、在南方又用多數稱爲路易士輕機關槍、係一九一五年式、輕機關槍要求重量少、但如此路易士輕機關槍、約十五公斤、與日本九六式輕機關槍比較尚重五成許、而布林干、又超十公斤、重機關銃、美英皆爲前大戰型、比日本九二式重機關銃、無何等可取、而野砲美英亦爲舊式、英軍可謂爲一九〇四年之舊式、今驗在遊就舘前陳列、但殆不成問題、而十八磅砲之野砲、亦無近代的要素、此砲、大體係前大戰後產出者、逐次加以改良或適於機械化、雖附有皮帶等、但其性能最大射程不出一萬公尺、比日軍各種野砲、到底不能赶上、菲島美軍之野砲亦極爲舊式參加前大戰、以由英法兩軍移讓、或未改裝、或稍加改良者、以稍大之火砲言之、英軍口徑一二、七生地加農、一五、二四生地榴彈砲等、前者爲一九〇九年式、後者爲一九一七年式、加長射程生命有一二生地級之加農時、現代只少亦超最大射程二萬公尺、但僅不過一萬四千公尺、此更不及日本一〇生地加農、再英重之一五生地榴彈砲、其最大射程爲九千百公尺、比日本各種一千生地榴彈砲、遠々不及、再此等日火砲、非單優於最大射程、即各種之構造、亦採用新型式、例如砲架用開脚式、除有寬廣方向射界等外、尤其日軍火砲、其威力尤大、極爲輕量、得副應機動作戰之要求、惟次結果、日技術者、關於兵器之輕量化、血極致苦勞、加以研究、而菲島美軍之一五生地級加農、亦係在前大戰時代法軍火砲移被者、或已模作者、最大射程不過一萬六千米公尺、比日一五生地加農極爲惡劣、關於二十生地級以上之各種重砲、在香港、召南島要塞似有各種者、同時已爲日重砲陣營破、元來永久設備之要塞火砲、比野砲遠有有利之條件、總之皆被簡單的擊破由此以觀、足證日重砲陣之威力如何優秀、再攻略新加坡要塞、前曾授與陸軍技術有功章、而覆面之新兵器、惟須特筆、繼機械化兵器、馬來英軍所持之戰車、對布林機關槍搭載車、在好處說、只有輕裝甲車程度、此似備有數百輛、對戰車槍備有一挺、裝甲僅有四周、而無天井、厚僅有九粍、精々小槍、又僅爲持機關槍討伐匪賊所不使用之代物、比馬來英軍、菲島軍似持有如戰車之戰車、即重量十三噸之美軍持有最新式之輕戰車（按重量言之、可謂中等戰車）此戰車除備有三七粍砲外、僅有機關槍四挺、其砲塔之裝甲、頗有相當厚、三七粍級之對戰車砲似能抵抗、尤其美國式之特徵其引擎爲星形航空發動機、使用高級之航空汽油、鏈鎖輪並附以橡皮、能有非常之高速（時速四十哩、六十四粁）然此戰車、頗不恰好、背部高重心位置因太高若稍地面不整則即時不能動轉、屢次退回、反之日軍之戰車、與德戰車、足稱爲世界最優秀戰車、尤其對其避彈經始終徹底之點、使用優秀甲鈑之點、路外性能優秀之點、使用迪賽爾機關之點等、列國無比、其次此次作戰以大本營爲中心、歷數千公里之廣大地域、在陸海軍緊密協同動作之下、開始行動、其間將有如何指揮通絡困難、有在想像之中、克服此等困難得發揮赫々之戰果者、乃由於皇軍之通信兵器、及優秀之無線兵器之處極多、即無線機、其種類極有多樣、均甚於軍事上獨得之各種要求、其備性能、在全作戰間、無何等之不安、達成良好重要之任務、得貢獻於作戰、鹵押收無線機等、爲數亦甚多、但兵器在性能上、則無注目價値、其次在此次作戰必須注目者、皇軍得意之上陸作戰及海上機動、或各方面之渡過作戰、尤爲周知之柔佛市水道之渡過攻擊等、發揮絕大價値之發動艇、渡過器材、就中折疊重門橋、折疊船、輕操舟艇等、其中發動艇及折疊門橋、曾授與技術有功章、其際此等甚於其重要、惟並作戰上之要求、特有之性能等、早在新聞上發表矣、比華麗的槍器火砲與戰車等、不甚美此等資材、於作戰上有如何重要的意味、再於技術上如何苦心得已確保今日優秀的性能、以爲盛大之上陸作戰與渡過作戰之時、於國兵諸君之腦裡一端有所思慾之以上、關於所述皇軍兵器之優秀性、因勿待論吾等現在之兵器完全無缺者毫無思想、在今次作戰之結果要改善之點尤多、尤其南方天候氣象、地形等之特異性、對於兵器之影響、並對此對策、須速激底的研究、加以處置、痛感必要性、況當此技術之進步、不限制美英之兵器、雖對部分的、最初決非他山之石可以攻玉、吾等以今次作戰之教訓爲縱、以日本的科學技術之振興爲橫、於今後對於作戰之要求、完全充足名實共冠於世界、決向優秀兵器之創造邁進只不待言、然雄渾的作戰裡、有雄大的兵器廠、有大規模之兵器工業、爲必要兵器一方於質而爲優秀、同時於其他方量已得壓倒敵方、充足所要量、乃絕對爲必要、今次作戰、槍後之兵器廠及兵器工業界、爲即應作戰要求、日夜營々邁進兵器生產者今更不待言矣

照片皇軍十五生地榴彈砲、野砲、敵軍西母十五生地加農砲、六生的榴彈砲（從上起）

協力皇軍緬甸住民

（上）慰勞兵隊們、緬甸婦人以水招待之（下）在炎熱下協力渡河作業之住民部隊（在緬甸緬德勒）

了然錄

◆緬甸的臘戍、八莫、密之那已被皇軍占領、又攻略雲南省的龍陵、騰越、芒市、則重慶政權唯一的對外輸送路緬甸公路、已全面的被封鎖、而重慶政權代此公路作爲對外交通線、則計畫開設重慶印度公路、此新公路是由重慶至成都、經康定出印度阿薩密州、目下爲開設此公路竟動員四十萬人進行工事、重慶預定到今年八月末、完成全工程

◆此阿薩密公路、是由重慶經已完成的汽車公路、而至成都、已安康定、此次所修的是由此入寧靜嶺縣謀達到印度阿薩密州的薩的阿者、康定至薩的阿直線距離爲三百公里、但此間山岳重疊、崎嶇得不可言狀、道路迂除曲折、若延長以里數計之、可達五百公里以上、皆爲峻嶮地帶、成都康定間雖已有公路、然此區間亦是險阻路、河川之急流、縱橫其間、冬季雪與雹殊多、康定巴安間、是需經過安良、東俄洛、雅江縣等地方、該地方亦是峻嶮山地、住民均居於山峽中、明白中國話者僅若干名官吏而已、其他均使用西藏語、文化之低可知了

◆又由巴安至寧靜縣間、也是同樣的難路、寧靜爲雲南省與西康省的交通要地、由此到印度的交通路古來並未開拓、附近的住民不營農業皆以牧畜爲生、因有出寧靜經察隅到薩的的計畫、但由寧靜的阿間、最多困難、日下在此區間使用十萬人、從事修築

重慶印度公路之價値

◆該道路之建設、因是峻嶮的山地、故非常困難、又有一最有興趣者、則爲在此區間、全線有很多的猿猴、此猴頗給工人以苦惱、幾千年來以此地方爲棲栖樂園的猿群、爲「建設援蔣公路」而想全破壞、殊非容易、大爲憤慨的大群猿群、屢屢夜中由山上推動大石、大擊壞工人宿舍、工人等對修此山岳道路、同感困難、而對猿群之襲擊、尤感困難、故退治猿猴則爲先決問題、然後再施行建設工程、尖掉對外公路的重慶政權

◆現下開拓此公路、則傾注全力、雖謀到今年八月末完成、但於今年中亦未必完成、縱能完成一年中的大半因爲雨雪及大風其交通亦不可能、其能輸送若干物資想像可知、且席捲緬甸北部地區的皇軍、正向緬甸印度國境全線開始遊擊、航空部隊亦對印度阿薩密地方空爆、在重慶的印度公路完成前、阿薩密地方、亦必置在皇軍的制壓下、其不能如意輸送者已可知之矣

各國咸讚日本精神

安東駐意參事官歸國談

【滿洲里廿一日國通電】前於三月十七日由羅馬出發經由土耳其、高加索、中央亞細亞、奎比希耶夫新路線就歸國之途之意大利駐在大使館參事官安東義良氏、六十五日長旅程、於二十日晨安然抵滿洲里、同午后赴哈爾濱、以下爲該氏談歐羅巴洲之近況

當歸國之際曾迴歷歐洲各國同胞等均非常精神、感激大東亞戰之赫々捷報、且極誇日本人勝利不驕踢力活動、自大東亞戰以來日德意三國之同盟、益爲緊密、擧日本赫々之戰果使德意兩國更爲精神之兩國均燃着必勝之意氣、意大利人、極理解日本之大東亞政策、尤其莫索里尼總理、爲日本精神最理解者、英恃蘇聯之抵抗力及美國之生產力、務力謀挽回頹勢但最後如何、惟有英帝國崩壞、亦日近一日之感、此種意義今年爲持有非常重大意義之年也

取締強化反德行爲

移秘密警察指揮權

【柏林廿一日國通電】荷蘭駐軍將校等之被狙反德行爲、對於荷蘭之治安維持、尤有一層嚴重之必要、德政府以荷蘭秘密警察、置於希姆拉親衛隊長之直接指揮下、二十五日已發令、希姆拉隊長、十五日訪問荷蘭、由荷蘭拿其斯黨首伴斯爾德氏於其指揮下秘密警務全部接收

英、勤務時間延長

【里斯本廿一日國通電】據路透通信倫敦電稱、英國勞働省二十日發表勤務時間之延長並休暇短縮、因此工場均以一週間五十三時間、事務者四十六時制爲原則、休暇亦不得超過二週間

全滿各省總務

人事科長會議

本年度全國各省總務、人事科長會議、第一日之廿日、自午前八時半起於國務院講堂由中央側兩本地方處長以下總務廳各處、並各部局關係官地方側各省總務科長、人事科長、新京特別市庶務科長等多數出席下、盛大擧開、首由岡本地方處長訓示、後即與地方處進行懇談、正午休憩午後一時再開、仍繼續午前擧行懇談至午後六時許第一日之日程始告終了其地方處關係之懇談事項如左

一、關於時局下地方行政機構之强化事項

二、自興村指導育成事項

三、地方行政之根本的刷新事項

四、關於事務簡捷化之方策事項

五、街村行政之刷新事項

六、關於吏道作興事項

七、待遇改善事項

八、關於定員、實員之合理的配分配置事項

九、關於人事權限擴充與責任性之確定事項

十、人事々務處理機構之檢討事項

十一、市縣旗有給吏員制度事項

又第二日之廿一日、仍自午前八時半擧開、午前仍與地方處繼續懇談、及與總務廳各處實行懇談云

赤軍反攻作戰失敗

哈科佛方面陷於德重圍

【柏林廿一日國通電】德軍方面於本格的春季攻勢開始前、奇爾則、哈佛科方面、已作局部的大規模作戰、對於阻止德軍進出之赤軍反攻作戰完全令其失敗、蓋蘇聯軍、因失掉高加索之石油、則飛行機機械化部隊、將全部陷於不能動轉、故爲死守、在南部戰線配置大軍、在德軍春季攻勢前加以反擊、冀期阻止德軍進出作戰、惟德軍既置機械化戰第一人之郝克元帥麾下強力機械化兵團、以致惹起本年度最初兩軍之大衝突、德軍奇爾則方面、在赤軍攻勢之先加以猛擊、一擧而殲滅之、哈科佛方面之德軍、專行防禦作戰、對於正面部隊、使其一且後退、對赤軍進出之後、由兩側乃行包圍殲滅、故赤軍對德軍之進出、未能防止、致其作戰終歸失敗、哈科佛包圍戰、刻仍在繼行中、似於本週中即可發表戰果、此方面之赤軍、有裝備多數之英美及蘇聯之最新式戰車、誠爲相當有力者也、但未料到全部瓦分、經莫爾曼斯克、輸送多量武器之形跡、已認爲顯明行蘇聯自動、於冬間因製造新式戰車等、以德軍對赤軍之戰力、決非輕々之侮視、然德軍、於冬間、對於人的物的、亦有此以上之準備、大攻勢開始、有昨年以上之進擊速度、能擊破敵軍而德軍之消息通、赤軍之兵力、已推算幾近於一千萬、若殲滅其半數五百萬則赤軍無再起之可能、對於歐洲、因無脅威之態狀、迄今年秋之作戰、對蘇聯之大局可決但仍須以少數兵力續監視頗值期待

德猛攻哈科佛

集中戰車空軍擬遮斷鐵路

【里斯本廿一日國通電】奇爾則作戰大敗成功之德軍、在哈科佛地區、開始猛攻擊、即據莫斯科來電稱、德軍擊破齊莫仙克將軍麾下、之蘇聯南西方面軍之攻勢、二十日直多尼茲地一帶、特以哈科佛、羅斯多夫間之鐵道遮斷爲目標對於哈科佛南東百十二公里之地點伊九姆及哈科佛南東百四十四公里之巴爾威延克瓦、以戰車、空軍集中攻擊、二十日之蘇聯當局發表、認爲德軍之新攻勢、陳述如左

齊莫仙克軍、目下已遭重大威脅、尚確保其陣地、依然對哈科佛、在全長百六十公里之弧線、已取攻勢

再二十日附以赤星紙關於哈科佛地區之激戰、報道如左

德軍以戰車空軍出以猛反攻、同方面之一地區、恰如鐵塊德軍戰車大集團、雖來攻擊、彼我相交激戰因此德空軍、有不能掩護同黨之戰車之勢

風雨之夜 (27)

趙恂九作
裴文年畫

（禁止轉載上映）

第三回 再三下決意情感難却 二次加美言妙語撮成（九）

「不能太急？」左維邦說：「就是這事才得急辦呢！」他吃了一口茶、叩了一口茶又說：

「我先不問你別的、先要問々你看葛笑雲如何？她長的相貌或一切的擧止態度、是否對你的心思？」

「你問我這個嗎？那當然祇有一個好字」周微波微紅着臉說：

「不過像我這樣行將就木的半老人、而人家是一位妙齡少女、未免太不相配了！」

「你先不要說別的、既然看好了、就該答應這份親事才是」左維邦笑着說：

「我剛才由高老兒那兒來、高大嫂無論如何讓我把這份親事給撮合成、因爲笑雲女士、已經看中你了、她本人既然不嫌你老、你還怕什麼、她迄今日、所以終沒能定婚、也都是因爲她的眼力太高、不離的人、她都看不上、你們倆總算千里有緣來相會、二人一見、她的心中便有了你、假使你若不答應、不但高老兒以及高太々要和你絕交、永不與你見面、並且你太辜負葛笑雲對你的熱情、如果心眼一窄、她還要爲你自殺亦未可知！」左維邦像煞有介事般的正色說：

「我現在不必提高老兒和高太々之將來對你如何、祇以葛笑雲對你這樣情熱、你若再不允許、你簡直成了木頭人了、同時如果一旦不幸、葛笑雲因悲觀自已的前途眞的投海投井投江投河一死、你的罪過要有多麼大吧！縱令她沒有四投、若是心中一窄、吃了鴉片烟、喝了安眠葯水、也是要一命嗚呼兒子閻王的、你爲可憐她這樣一位摩登美麗的少女、你爲救她一命、不要她有了四投或一吃一喝、你的陰騭便就不淺了」他說完便哈哈地大笑起來

「……」周微波沒說什麼、祇在低頭微笑他將想拒絕、則葛笑雲的媚笑、便泛出他的腦海中、他終於無法拒絕了、他已無力拒絕了、於是吃了一口茶叩了一口茶微笑着說：

「照說我得從命的、但是我家中尙有一個大太々、並且還有一個十五六歲的女孩子、我很怕合不來、發生家庭的紛糾」

「你這是杞憂！」高文妙說話了、他笑着說：

「若提起我們這位小姨子來、我可不是自誇、她的脾氣、簡直比她的姉々、好有千萬倍、她向來沒曾生過氣、她成天的祇有笑的份兒、她交際人最和藹最溫柔、她向來不會拂人家的意、她的確是個聰明的女孩子、她在什麼女學校念書時、總考在前幾名、她的國文、她的外國話、說得眞是飄々叫、她不但會外國文、還會寫得挺好、所以我常說誰家若聘着這樣一位夫人、不僅可委任她充家庭的外交總長、還可叫她寫有了外國人去辦事、或與外國人交涉個什麼事、你把她領去當翻譯、萬無一失、你若和誰通信辦事、她更能替你寫一封委婉圓滑周到的信、敢保對方、一看信便能伏諾、僅這幾樣、還不算完全的人、她又會製洋服、洋餐、奏琴唱歌她樣々都知樣々都曉、並且凝都精通、假使你若想穿洋服、她馬上就能給作出來、假使你若寂寞無聊時、她唱起曲來、婉轉歌喉、較比柔娟敢保能讓你神魂游蕩、彈起琴來、淸渺抑揚、急如驟雨、緩似微風、簡直能讓你忘卻憂愁、如身臨仙境」高文妙越誇獎葛笑雲越興奮似的、叩了一口茶後

泰東介紹欄

大募集
十名
十三一十五歲男女工
常盤町三八
井上喜保堂

百萬

滿洲教育兒童協會附屬
各科診療
同仁醫院
大連市西崗大街門西
電話㊂二六二六番
附屬產院完備

招待懇切 設備優良
中央旅館
大連常盤町二

感謝 佛醫治愈 跌傷 痢疾 （4）

補血强精丸
兩性秘寶早洩專藥

死人搬家
死人回原籍
一元一行

助君安睡
恢復疲乏
赤玉牌葡萄酒
原質精良
美味甘醇

欲謀幸福、必須增進健康、欲圖健康、必須消除疲乏、更當睡眠安適、君欲解疲乏、求酣睡、請於日常飲用此酒、保有强身安睡之効、福樂綿長！

萬人爭購的保健品
男女老少的護身符
健全的精神存在健全的身體、採用本品、轉弱成强、强者益壯、抗病力增加、延年益壽……
●血虧體弱●未老先衰
●易感疲乏●精力減退
本品奇効驚人！
各大藥房皆有出售
新肝精
海上・天津・大連・奉天
株式會社 滿洲藤澤友吉商店
NK.172

關於協和動員演習 ②

至於自體防護隊。雖然守護自體。而決不是孤立活動。特別須要注意周圍情勢。和地域防護各機關。密切取以連繫。以期警護之完善。是爲至要

就像以上所說的各種組織都有各個任務和特性。所以各組織纔能瞭解自已的使命。渾然一體。纔能發揮總力。那才叫做鐵壁的防備陣。此次演習。特別在這種考慮之下。施行計劃和指導

那麼再就演習的內容作一進步的說明。由午前十時。到十二時之間。實行泰公隊和青年團滿成的自轉車隊的演習約有二百餘十架的自轉車。由市公署的北側容器排齊。於隊長指揮之下出發。向市街行軍一週。然後除隊。其次青年團之爲通信隊。於般若寺西側空地。開設通信所。利用傳信鴿和市外通信。繼續便是泰公隊特別警備隊的警備 戰鬥演習警備隊以一警備市公署之責任而裡備防禦敵方的武裝 諜略團。以優勢之兵力前來攻擊。而此時警備隊加以猛烈反攻。而實彩波的反攻。這是大概的情形。由午前十時卅分左右。移行防空戰和對空挺戰。泰公隊的防空小組隊。高射機關銃隊及軍的高射砲隊相協力。對於敵方的乘機。實行對空射擊。長發轉換情況。對於落下傘降下敵人諜略假想之下。實施射擊。又於撤除之後。配置假設人像的諜略員。對此以武器或棒子轟具。勇敢突進戰鬥。展開模擬戰。使一般人瞭解突擬戰的知識。同時由十時到十二時。於大同大街的大和旅館之建築用地。泰公隊之鐵路隊實施鐵路敷設。及架設電柱等的鐵路保守作業。及鐵路警備演習。展開鐵路隊之實際活動以上所說的。是演習的大要。不過各種的防備演習。同時在同一地域內。拿綜合的情狀來實行。是不可能的。這些防備活動。要同時舉行的時候必須在廣大的地方。在各種錯綜的情況下。纔能實現出來。這是大家都應明瞭的總而言之。在前段的演習。是地域內一般國民庭的防護。演習鄰組及分隊內諸般組織的協力活動。其演習後段。是展開特殊技術以及裝備救護之演習

總之防衛威力的發揮。須要從這兩方面的積極活動。和緊密的連繫。纔能作到毫無遺憾的地步。此次的演習計畫先刻也說過。是以國民防衛作中心不過只以人民單獨。實行防衛似乎成了片面防衛。實際總得發揮軍官民一體的效果。方是最高目標。不過國民若盡依賴政府或軍隊是不成的。必須國民拿自己的力量去守護自己。以個人的手保護個人的家庭。以市民之手防護我們的都市。進而言之。以國民之手防護我們的國家。這是國民應有的覺悟。在今日國家非常時期這種信念。益加鞏固。確立國民的決戰態勢而促進國防力之向上。以完成與亞大業的基力。乃是本演習的眞面目。也就是動員大會的極有意義一部行事（續完）

大會式典盛大舉行

並有分列式及市中行進

旗波人海掌聲雷動盛況空前

全滿待望之興亞國民動員全國大會。於全東亞諸國之注目中。建國十周年慶祝記念行事之一。由朝野國民之支持。及熱烈之後援下。業已盛大舉開。於連日歡騰中之國都一般市民。並首都警察廳。市公署。滿業建築用地前及大同。白山。牡丹各公園。懸掛日滿兩國國旗。盛極一時。廿一日午後二時。於盛大且嚴肅裡舉行式典。斯日參觀盛儀者。頗呈踴躍。國都之大同廣場人海旗波。盛極一時。呈呼興亞之聲。高揚於陽光輝耀之國都天空。於翩翻之五色旗下。展開稀有之動員繪卷

斯日之午後二時。由梅津關東軍司令官兼全權大使吉本。秦兩閣下。並以次陸軍各將星及張國務總理。臧參議府議長熙宮內府大臣。張將軍。武部總務長官。三宅協和會中央本部長。井上大同學校院長其他除各大臣。將軍。總裁。參議外並有特殊團體。會社首腦部等身着軍並服協和禮裝。踴躍臨場下。並全滿各省代表之義勇奉公隊。青年隊。少年隊。女子青年隊。國婦隊。遠道之日本。中華民國。蒙古。安南。泰等國外代表二百名。計六萬五千名之東亞共榮圈青年。擁持國旗團旗。以大同廣場爲中心。隊伍堂堂入場。於掌聲雷動中集合編隊終了。而全會場途成感激及慶祝之色。繼由大會總司令于將軍之統指揮下東亞民族金字塔之動員大會已告開幕。斯日恭仰皇帝陛下臨幸。於春風蕩漾中之五色旗途此世紀之祝典。極表感激。尤其參觀者均受東亞永遠平和強力感動。手揮日滿兩國旗高聲歡呼。則將國都大同廣場完全捲入巨大慶祝坩堝中移時。分列式告終。各部隊由大同大街南進。與音樂隊並重奏樂同時展開市中大行進沿道日滿市民等。高呼萬歲雜相歡掌。極盡熱烈。一隊分列行進之大行進。其昂奮幾乎沖破國都天地。至此而本日之世紀的行事。於熱烈歡聲中。宣告閉幕。午後七時。在大同公園音樂堂舉開「音樂及映畫之夕」以慰市民並當日之參觀者

於感激之二十二日。由八百名音樂隊。展開不亞昨日行事之市中行進。由忠靈塔至大同公園之英勇態勢。演奏莊重之音樂。青年意氣格外昂揚。背負擔大使命之青年靴音高揚前進。則沿道市民手揮小旗。歡呼萬歲之聲勢如怒濤。建國以來第三次光輝動員大會。滿洲國山野均以慶祝及昂揚興亞精神。圖滿閉幕。斯日午後七時。在大同公園。舉開全滿樂壇音樂演奏會。由樂人之吹奏裡。市民均側耳細聽

音樂隊參加 市中行進

【新京訊】參加興亞國民動員全國大會。滿音樂奉公之誠之音樂隊。除關東軍軍樂隊。國軍軍樂隊之特別隊而外。有開拓青年義勇隊。中銀女子。各高女等均行參加。計至滿四十三團體千二百名動員。於二十一日午前十一時。在協和會館前舉行設營式。午後二時參加大會式典並分列式。二十二日午後一時。在忠靈塔前集合舉行市中音樂大行進。並在大同公園大講堂。舉開吹奏樂隊會

慶祝建國十年郵票展覽會 七月舉開

【新京訊】當茲聖戰下之義深遠之建國十周年。舉國官民莫不歡欣鼓舞表示祝意。除政府主辦之各種記念慶祝行事外。一般團體。並民間等。均舉行慶祝紀念事業。郵政總局當局。亦爲應全國民衆之總意慶祝建國十周年起見。乃擬於本年七月廿六日郵政記念日之佳辰。於京成大舉開「慶祝建國十周年郵票展覽會」以喚起全國民衆。愛好蒐集郵票之心理。刻正進行一切準備預料屆時往觀者。當必踴躍云

議案均照原案表決

戶別割等級附託於委員

第百卅四市會開會經過

【大連】審議昭和十七年度之大連市民戶別割等級。並一般會計追加預算等第百三十四市會。二十一日午後二時。已於市會議場舉開。首由別宮市長說明。召開市會後。即作下列議案之審議

一、第二十六號議案。本年度戶別割等級及等級負担率決定

一、第廿七號議案。軍人及軍屬戶別割減免規則改正

一、第廿八號議案。名譽職員費用辯償規則中改正

一、第廿九號議案。大連市功勞者表彰規程中改正

一、第三十號議案。寄附採納之件

一、第三十一號議案。寄附金收受之件

一、第三十二號議案豫算追加之件（一般會計）

第二十六號議案。本年度戶別割等級並等級負担率附託委員。其他議案均照原案表決午後二時三十分散會

賦課戶數與總點數 較明年均爲增加

別宮市長會席上說明

於二十一日市會。別宮市長說明要項如左

昭和十七年度戶別割賦課戶數。八萬二千六百二十三戶。其賦課總點數。二千三百二十三萬五千三百十六點。若比昨年度賦課戶數增加九千六十四戶。賦課點數。增加百七十七萬四千四百五點。關於賦課戶數及賦課點數增加之主要原因。若簡單說明。則賦課戶數之所以增加者。即因總戶數比昨年增加七千三百一戶。因此增加。而本年度新行賦課戶別割之數。亦相當多數。以致賦課點數之增加。因時局下之本年度顯著增加。再賦課點數之增加。因有一部業績不振者。但時局產業關係方面之業者。概爲良好其所得殆皆增高。此即主要原因。此外更因前述賦課戶數之增加。亦有相當點數之增加。如以本年度總點數。二千三百二十三萬五千三百十六點。除本年度戶別割豫算額。四百四十九萬六千五百四十六圓。則每點爲一角九分四厘。此較去年度之二角一分實減輕一分六厘此較本年度豫算之一角九分一厘三毫增加二厘七毛。較豫算增加二厘七毫。乃因豫算之點數爲二千三百五十萬點而賦課總點數不足此豫算點數之故也。以上即本年度賦課戶別割之大要。關於賦課等級之裁定。去年九月以來。各方面蒐集賦課資料。更自本年一月至四月中旬。各戶實地調查尤其關於營業者。加以精查時局下之經濟實情以供爲賦課調查之資料外更從事調實施權衡調查。力期負担適正云云

爲使滿人貯蓄報國

將實施簡保新加入運動

因銃後日滿州民之赤誠最近簡易保險之加入者。漸有增加之勢。尤其滿人方面。自開始加入以來。近兩三年非常普及。關東遞信局。於大東亞戰爭下。爲使州民貯蓄報國運動更爲徹底。定自六月一日一個月間。全州一齊展開「國民感謝簡易保險新加入運動」由簡保進行普及日滿州民之貯蓄思想。於該期間中。全州內各處分發帶標語之宣傳單。或高懸垂幕。或舉開映畫會等。廣加宣傳云

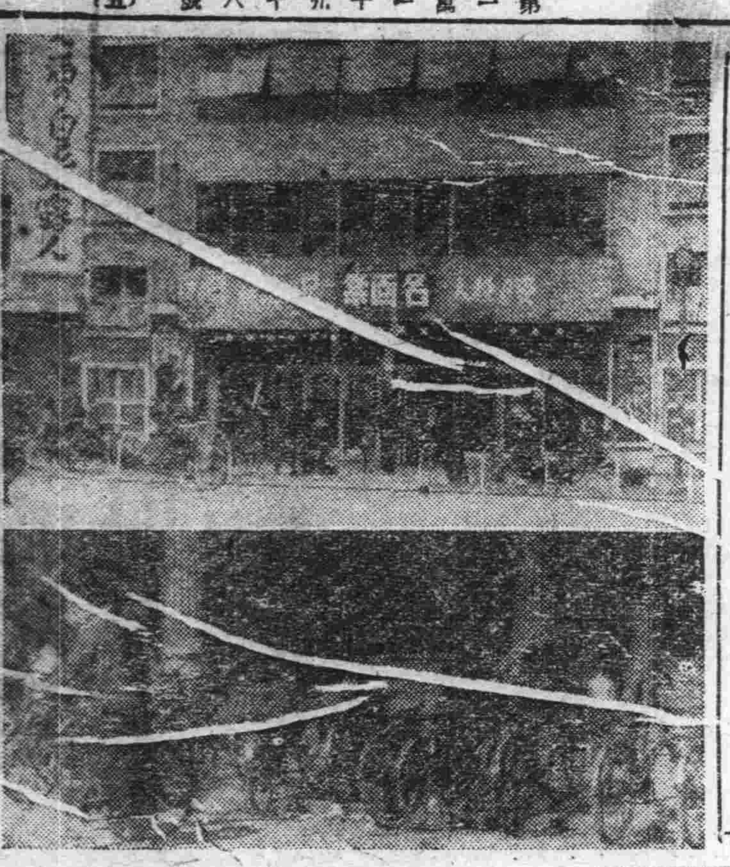

滿人怠職成通病

忙中偷閑看電影

影院門前車成列爲一象徵

不愛光陰。怠慢職業。是國人通病。探其原因。殆因文化程度低下所致。值此大東亞戰方酣之際。凡吾滿洲國民。無不高唱職域奉公的口號。所以各人都宜忠於各人的職場。不要與日人比。國人惰職的惡習偷閑苟安。然而國人則不然。眞得慚愧的頭腦。走到露天市場去看看。便可知道。遊手好閑的人是有多少。這還罷了。因爲失業的。或是告假了班的。閑來無事。出來逛逛還可以。我們再走到國人的電影院門前看看。排在門前的自行車。簡直林立。幾乎成了自行車陳列場。無疑的這是商店的夥計。惰職業餘的看電影。天天如此。年年如是。由這一角度上看來。便可知道國人的怠職通病。而所謂職域奉公的精神。在那裡。我們再走到幾家日系的電影院門前看看。是不是沒有這種現像。間或有幾輛自行車。不是小商人。怠職偷閑來看電影。諸如此類的小商人。宜捫心自問。此舉能否對得住商店主。是否有負職域奉公的時局精神

（照片上即日系電影院下爲滿系電影院＝檢閱記）

打火機的發火石

鈴木氏研究成功

爲火柴缺乏時代之寵兒

與大戰勃發同時之。火柴消費量。經極度規正之結果。愛烟家等苦惱火種之困難。故不得不以代用火充之。以致出現自來代用火之氾濫時代。又加從來輸入之發火石。因輸入杜絕之故。已成爲貴重品。大有闕乏不得入手之狀態。此復與愛烟家等之一種痛苦。茲聞有發明亞細亞火柴者。即大連製罐所主鈴木新兵衛氏。經二年苦心研究之結果。今已完成與輸入品相同之發火石。刻正特許出願中。元來此發火石之原料。以酸化鈰地球上稀有之金屬。其後採出金屬鈰。更以此爲主體配合鐵等。乃以合金所製者。故日本不但購買困難。即其製法亦極秘匿。不得模倣而鈴木氏往日本全國採礦之結果。二年前於朝鮮發見此原鑛石。於伊澤前旅順工大教授寶河同工大教授。一村山手等指導下。利用此埋頭研究代用發火石之結果。已完成與輸入發火石相同之偉大發明。同時朝鮮所有原鑛石乃爲無盡故發火石今後則可無限制製出。所謂發火合金。乃金屬中最易燃燒之金屬。擁有六十度之低溫燃燒特性。該溶解度。須有千度以上。故爲自來代用火用之小型小片。該邊之調節。極呈苦心。待該企業化大量生產後。對火柴之節約貢獻莫大云

貔管內會長會議

新署長懇切訓示

【貔子窩訊】貔子窩民政署長岡村淳美氏。茲以到任伊始對諸地方行政。實行澈底刷新並因此番巡貔。乃係舊地重遊如同輕車熟路。定有相當貢獻被任本埠署長職。一般民極表歡迎。茲於月之十八日午後一時。假貔子窩公學堂講堂。特召集管內各會長會議。以改善各會行政爲原則。對於食糧增產會收入稅金等。皆加以澈底革新。首由岡村署長。用最懇切之訓示。後由各應負責之主任。詳細說明。關於行政改善之要旨。當晚六時並設新任披露宴。官民相會。開誠相談極爲融歡云

日本語講習 六月開始

大連市學務課。爲增進市民之語學教育。故歷年舉開日本語講習。養成極多人材本年援例舉開講習會。規定要項如下

◇時間—六月一日至十一月二十日間（六個月間）

△開設場所及學級數—伏公一級、沙公二級。秋公一級。周公一級。西公二級土公一級。光公一級（七公學堂共九級）

△編制—分甲乙組（初等及講習者再講習）

△講習日時—每週星期一。二、五（午後七時至九時）

△講習證書—講習於終了。授與講習證書

△志願報名—現在至開講日間。可隨意到附近學堂報名求讀

本年留華學生 將行許可考試

【新京訊】民生部對於康德九年度留華學生許可考試。或定于六月九日起至十一日。歷三日間於新京。奉天。北京三地。分別舉行。報名五月三十日截止。希望與試者。從速報名。但對於與試資格。報名手續等詳細規則。可參照四月三十日之政府公報第二三八六號

商堂昇格祝賀 並舉行開校式

大連商業學堂。此次新昇格官制學校。改稱大連商業公學校。業已發表該校定於六月一日午前十時。在該校祝賀昇格並舉行新學校之開校式

籃球自由投大會、舉行期定

大連市民體育會。爲謀提倡市民運動而期強壯身體計。特卜本月三十一日自午前九時起。假大連運動場籃球場舉行第一次市民籃球自由投大會參加者限於普通男女計分男女兩部比賽。報名處爲大連市役所內市民體育會。報名迄二十九日午後五時截止。報名方法須填寫團體。代表者住所氏名。以及勤務地點並電話號碼等云

荒鷲部隊發揮神威 沉加拿大豪華船

【里斯本訊】據路透通信溫古華來電稱。往新加坡送增援部隊航行中。被日本航空部隊爆擊而沉沒之加拿大豪華船亞細亞號（一六、九〇九噸）船員加拿大人生還者十四名。均於十九日當地上陸。關於該船沈沒之狀態談稱如次

載二千五百名將士及百名船員之亞細亞號。往新加坡航行中。於隔新加坡六海里之海面被日本爆擊部隊發見。遂投命中彈五內四彈爆裂於船橋附近。一彈命中廚房。頓起火災火即蔓延全船。救命艇全部燒失。此時護衛中之澳洲海軍。雖由斯艦船射出防禦砲火。亦未奏何等效果云云

新到
紳士
淑媛
服飾雜貨！
大連 天成號

興亞運動會 捐欵氏名

第二次興亞運動會捐款芳名誌下

李子修。劉芳圃。林忠貞。苗述彭。張馥遠。實子敏。于承武。金春波。李週賢。羅新甕。鄭乾一明吉昌。徐希文。孫子正叢心之。丁耀東（各十圓）安立均。林善齋。由獻廷

貔子窩商會（各三十圓）張魁臣。鄭荷忠（各五圓）

張副指導部長 晉京參加大會

慶祝滿洲建國十周年。已在新京舉開興亞青少年動員大會。而同大會之豪華壯觀實爲罕見。關東州興亞奉公聯盟當局。爲參加於二十二日舉行之盛典式與及見學諸般行事。特派張[illegible]副指導部長偕同佐藤指導部主事晉京與會。已兩氏定今晚返連云

普及海洋訓練 定期募集會員

大連市民體育會。對於陸上各種體育。已有提倡。而此次更爲普及海洋體育訓練。定期募集。海上帆走會員。以便講習與練習。或各種帆走體技。以運動爲主旨。此會員募集練習。定自六月一日開始。現在凡有志者多報名參加練習。作爲海上體育鍛練。茲將參加報名須知記下

一、記明氏名。住所。勤務會

露天市場實行讓渡

近將辦理登記手續

爲大連名物之一。不獨全滿即遠遠之日本內地。亦均知名之大連露天市場。爲滿人庶民階級之百貨店街。又爲本市之一歡樂街也。但此露天市場所有者之遠章玉。此次以二百三十萬圓。將該市場讓渡與張本政氏及滿系財界首腦者九名。近將辦理登記手續

此露天市場。地皮一萬二千餘坪。房屋達六百四十棟之多數。商店數八百十四戶。浴塲劇塲各一座。擁有七千五百名。住民之

△大市場

此市場乃日俄戰時代之志士川島浪速氏。爲肅親王一族七十餘名之生活財源。創設於大正十年。該氏已達七十八歲之高齡爲「萬一自已故去後。不使市場發生紛爭」遂有讓渡之意。而進行交涉

再担當該市場讓渡之整理委員。已決定爲市會議長若月太郎氏。國粹大衆黨總裁笹川良一氏。及肅親王之一族憲覺氏云

照像協定價格 六月一日實施

大連寫眞同業組合。其於關東州廳指示。刻正極急制定照像協定價格中。該協定價分在自商撮影。或外出撮影。當局認可後豫定自下月一日起實行。而且該新協定（國協）價。以技術爲主要。分三階段。本諸價格等統制規則。即非組合員之照像商。亦適用該協定價云

南洋運來膠皮鞋

各地配給量決定

皇軍南洋作戰。節節勝利。而攻落新加坡（昭南島）香港以及奪取蘇門答臘。婆羅州。菲島等地。將英美南洋國侵略東亞據點。完全搗碎。現已獲得豐富之各種資源。不久將來。即告源源輸運日滿兩地。供給使用。而且砂糖與膠皮鞋。已經運來。月前曾有砂糖運到日本。實施特別配給同時。吾關東州日滿州民。以得享受飽滿口福。而此次又自南洋占領地帶運運大批膠皮鞋。爲安定民生。特施特別配給膠皮鞋。

州廳與市當局運來進行計劃配給方法中。刻已完竣。決自六月一日起亘一個月間。陸續配給。此次運來之膠皮鞋。有五眼鞋。長腰鞋。運動鞋。自由鞋。襪子等五種。總數計有八萬一千六百四十雙。茲誌向各地配給數量於下

△大連市四萬七千六十雙△旅順市二千五百雙△旅順會屯八千一百五十雙△金州九千三百雙△普蘭店一萬七千零十雙△貔子窩八千四百二十雙

春季竊盜橫行 要望市民注意

最近大連市內掏包。竊盜橫行。多以婦人爲對象。據掏金錢。刻往大連大廣場警察署報告者。極爲頻仍。該署發表談話如次。喚起一般市民之注意最近竊盜橫行。值此春季於行竊之時。則有二。三人或四。五人。組成計畫的竊盜團。本署入本月來已檢舉竊賊者二十餘名。望一般市民。以「百雞不如一注意」爲原則。各自注意戒是云

公示催告

綏中縣金絲村萬家屯第八十九牌第七十九戶

聲請人 呂德山

左記證券之所持人應於康德九年十一月二十四日午前十時向本院聲報其權利並提出證券如於右記期日前不爲聲報時即宣示該證券之無效

記

證券之表示	（但要部分）
證券之種類	支票（記名）
證券之號數	第一三〇四號
證券之金額	國幣一千一百圓整
發行年月日	康德九年三月七日
發票人	滿洲中央銀行齊齊哈爾分行
支付人	滿洲中央銀行綏中支行
領款人	呂德山

康德九年四月二十四日

綏中區法院審判官 孫謌卿

失照聲明

啓者敝人嬌文會。有坐落遼木里圍村孟家荷園字一〇八號西牛方段內淨多地照一張。計地九畝五分東至本號西孟姓南一〇七號北一〇九號因事變遷居不慎遺失除呈請縣公署補發新照外特此聲明作廢

遼陽 嬌文會啓

好評嘖嘖……
世界獨特的神効秘藥
京城 都藥房淋藥

罹患數年的淋病帶赤白帶下症
◎一劑八圓即足
◎百發百中
◎保能斷根
◎永不再犯
男女患者諸位、請速購服以期早愈疾痛

◎本藥爲予防花柳病絕妙之聖藥
藥價：
◎試藥 貳圓
◎半劑 四圓
◎一劑 八圓
主治効能：
男子急慢性淋疾一切
女子赤白帶下症（冷症）
睪丸炎症感軟性下疳
淋毒性関節炎・膀胱炎
梅症・第四性病
化膿性腫物一切
◎本藥並兼代用品
合資會社 都藥房
全滿各地到處藥店均有代售

◇照像洗片放大縮小描繪 彩色電影廣告皆精巧
華春 PHOTO
華春照像館
大連市平和街六 電話②二六七二番
金州會火神廟街 電話一六六番
◇俱齊備借照一概免費 洋服便服古裝花冠武器

精強氣壯
三共 SANKYO
能期待精力橫溢的
結男兒萌—M
特性：本劑因含有男性生殖腺中之一切有効成分，故較單一之男性荷爾蒙製劑，其性質，其効果，乃有天淵之差，効驗迅速而準確，並能接連保持其強精効力。
用法 內服每天三—四片，食後服用
注射每天或兩天一次，每次一・〇公撮
三共株式會社
本社 東京市日本橋區室町
滿洲三共株式會社
出張所 奉天市琴平町一〇
大連市台山町四〇
GENERMON-M

宏濟大舞台
（陽曆五月拾九日起映四天）
今天公演 新拷貝新片
珍珠塔
主演 李紅 嚴月嫻 徐華 韓蘭根
下期廿三日公演 新版新片
梁山伯 祝英台
主演 張翠紅 嚴月嫻 韓蘭根

世界電影院
大連日新街電話三五三六五
注意陽曆五月二十二日起公映七天
慾燄
新婚記

家鷄養必讀
呂健生著
新法 養鷄實踐寶典
大連市

歸農必讀
農書
進步社版 各書店售

淋疾與不姙症請服
都藥房之淋藥

室內裝飾織物
直輸八商
株式會社 絹昌洋行
日本棉花株式會社代理部
本店 大連山縣通大倉ビル
支店 奉天八幡町 新京朝日通
出張所 鞍山南四條町

專招女生

賠獎 百元
二 ○ ○
四 ○ ○
八 ○ 六
本報讀者如能於○內填入數字[illegible]
上海 [illegible]

命相特色
新到相士 神靈子 現寓保險決疑社
能知你父母存亡
判斷你買賣盈虧
脫然你姻婚順逆
細看你前日愁慮
時間午前九點至午後六點 占課金一元

機會來了？君你不是有不可解決的事嗎
快去問？！神相亞希夷就可以圓滿的解決了
二樓上 大東旅社
神相亞希夷

感謝
佛醫治愈肺癆絕症（1）

隆中策先生 南陽 術法
（寓大連奥町中央俄國飯店樓上四號室談命兩元）
（著作人隆中策）
人物誌 滿天髓 紫微斗數
徐陰堂總發行處

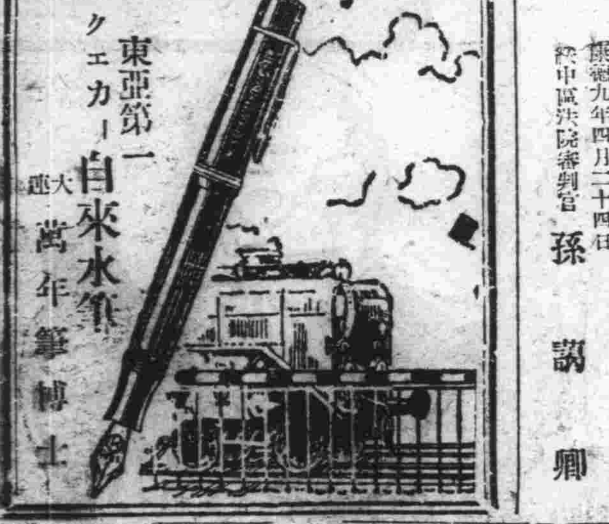
東亞第一
クエカー 自來水筆
大連 萬年筆博士

關東州戰時保險臨時措置令公布

施行期日由大使決定

隨大東亞戰爭勃發、由於戰鬥行爲、則對火災或損害保證之關東州戰爭保險臨時措置令、照應

照內地施行法

內地法、廿日以勅令第五百廿一號公布、該法、由保証戰爭障碍、以期安定人心、概與內地戰爭保險臨時措置法同樣、而其相異之處厥有三項

一、於內地法第四條上、在支付保險金時、對被支付者關於其保險金之處分、得以命令必要之指示、或保險金支付延期、條文在受取保險金時、以同樣之命令

二、對內地法第八條之損害原因及額、在未經審査會審査、須有大使之許可事項

三、對內地法第九條之戰爭保險種類、則除不徵收印紙稅之項

再關於該法之細目 保險會社指定、保險料、保証金額之限度、並本令施行之期日、須由大使決定

關東州戰爭保險臨時措置令如左

△第一條 關於關東州之戰爭保險、除戰爭保險臨時措置法第四條、第八條、及第九條之規定外、須依該法、但該法中本法爲本令、政府除該法第十一條及第十二條外時爲滿洲國駐劄特命全權大使

△第二條 大使認爲於國民經濟上有必要時、須由大使決定、對受交付戰爭保險之保險金者、其保險金受取或處分、作必要之指示、又對保險會社、可命戰爭保險金支付延期、於前項之場合、延期支付之保險金、須由大使決定、附與利息

△第三條 保險會社、對應填之損害額、認定超過大使所定之額數時、須有大使之許可

△第四條 大使以本令所定之職權一部附於關東州廳長官

△附則 本令施行之期日、由大使決定

滿關雜貨統制組合州內加盟者決定

二十五日於新京擧開

滿關雜貨統制組合、廿五日午前十時在新京開會、該組合參加者、滿洲國側計有一千數百名之多數、而州內側以由已往之實績、參加者六百卅五名計達合二千名組合員、年間輸入額突破二億圓、乃實聯傘下最大之統制組合、再者、州內組合加盟有資格者、各部別如次

書店	五八
服裝店	六七
服飾店	八八
化粧品部	三四
雜家具部	五九
家庭用陶磁器部	二七
靴鞄部	四二
履物部	一七
家具部	五六
時計眼鏡部	四三
樂器部	六
玩具部	一七
食料品部	一二一
合計	六三五

舊法幣低落

儲備券交換等價亦落低

【上海電】中央儲備銀行上海分行、對舊法幣之儲備券交換等價、以七十七圓、落至七十四圓、自二十日實施、廿日舊法幣市中行情、更爲低落之儲備銀行交換等價、以落爲七十一圓自廿一實施

北海道設滿洲協會

【札幌電】在我國北方最初啓開之試驗地、北海道 有七十年之 開拓史、勿論成否、均堪爲滿洲 開拓之規範又於前轍、因爲占極重要之地位、於從來、爲 作滿洲 農業技術指導者、或送實驗農家等、期擧相互依存之實績、對連結強化、必須按各團體分別施行頗感多少的不便、以故各方面對此要望創設一元的統制、或組織的活動機關、故而此次將有在北海道、札幌、小樽兩市設置「滿洲協會」辦理如左之必要事項

一、關於滿洲國與北海道產業開發上之連絡事項

一、關於調査研究事項

一、關於對滿移駐移出事項

一、講演會、研究會之開催、其他必要事項

目下以之作本年度之計畫滿洲建國十周年 記念博覽會設北海道館、介紹北海道之產業、文化業、此外調査滿洲國農業傳習生（二百名）之實情開催於北大留學之滿洲國學生座談會、有如左之豫定、役員之決定、十九日午後四時、於札幌舞爾得旅館、擧辦創立發會式

會長 北海道長官 戶塚九一郎
副會長 北海道經濟部長 石原 武二
同 北海道農會長 安孫子孝次
同 北聯會長 黑澤 酉藏
顧問 北部防衛 軍報道部長 陸軍少將 田鹽 鼎二
同 北海道帝大總長 今 裕
同 古海滿洲國總務廳次長
同 稻垣滿洲國興農部次長
同 大村滿鐵總裁
同 二宮滿拓總裁
同 島田生必理事長

近日輸入苞米共合二十七車

關東州雜穀配給實業組合、爲期州民食糧配給圓滑與充足、五月以來、每日陸續由滿洲農產社輸入雜穀、昨廿日到苞米十五車、廿一日到苞米十二車、當由該組合側檢收入庫、今旣在庫苞米已多、今後州民食糧配給、決無問題

對美依存脫却棉作轉換有望

林軍政部長談

【馬尼拉電】十九日之最初地方長官會議席上、林軍政部長、開陳菲島產業對美依存脫却必要、同時並要望向菲島農業棉作轉換、對各地方長官、亦要望其指導獎勵、玆錄其大要如次

菲島產業、以淸算已往之體制、充爲大東亞共榮圈之一環負担、對果成使命務須確立新產業體制、即開發國防資源、以資有符大東亞戰爭遂行上之要請乃刻下喫緊之重大使命、菲島之產業、已往傾注力於對美輸出品生產、對島民生活不得不以食糧品之自給、由斯則趨於跛行之狀態、而以充足新生島民之食糧者、自不待言、須速行確立自給體制、以期民心安定、且謀過剩農民產物之調整、以便棉作轉換、菲島自古來棉作立地條件、即頗優秀、然其農民大部分、殆不熟習栽培、關於棉作之指導獎勵、今後希望地方長官各位之協力

爲期合理圓滑運用配給機構決再改編

州廳經濟部議整備方法

關於結成滿關貿聯下部機構之貿易組合、仍以分爲甲號乙號兩組合、丙號品關係組合之結成準備、因於諸種事情竟至意外遷延、因而於整備配給部門上、亦隨之澁滯狀況、而丙號品關係滿關雜貨 統制組合結成、將於廿五日在新京擧行、隨同此項而於關東州整備配給機構問題、亦急速進展官民磋商會、旣已屢開數次矣廿一日午後 一時半復在州廳經濟部長室由石橋 經濟部長以次經濟關係全課長 並業者側委員約三十名參集之下、當於具體的整備方法、嚴加協議懇談、由斯則整備負有州經濟重要性之統制配給機構、不久將可實現、關於新配給機構之實現、尙未發表、而以綜合諸種情報觀之、大體有如次之性格

一、此次之整備配給機構、先限於批發部門、而零賣方面暫且放置之、對已往之關貿聯傘下州廳實業組合解體、僅餘批發業者、各品種別結成新配給統制組合、對辦理品目、因稍有改編、故新組合稍微減少大體在三十組合前後、再除此等舊實組外、別系之統制機構、例如纖維聯合會下部組合等、亦固然包括於新組合中、即僅以此等批發業者爲構成份子、解消旣存之任意組合

二、關於小賣方面、即如前述暫時放置之、俟以批發爲中心之組合機構確立、自不待言以屬於配給組合之小賣業者、使與各地區別區劃配給組合密接連携、以資合理的配給圓滑、並昂揚新商道德

三、票制實施品目之小賣、特於配給組合、執以直屬形式、其間對運營上似有遲滯障害

四、貿易組合與配給組合之辦理品目、必不一致、例如海產物即其一例、海產物配給組合、雖屬一致、但由其種類、亦有屬於甲號品關係者、或乙號品丙號品關係者、海產物配給組合、以順應之種目、皆由甲、乙、丙號貿易組合配給、大體有以上所述性格而全部一旦整備完畢、則貿易配給兩面均有一貫性而得以統制、其間之脉絡相互關係亦當可明確

已領下不少的非配給品襪子

大連滿保 洋品雜貨小賣同業組合、五月份代組合員所請領洋品、昨已由關東州纖維製品株式會社、領得非配給品普通線男襪子三千一百十一打、女長絲襪一百打、小孩襪子九十打、計爲三千五百五十二打、該組合指定在三十五 六兩日按各組合員商之實績而配給、旣爲非配給品、則一般市民皆可隨意購用

更謀海事圓滑運營創滿關海事懇談會

【新京訊】關於滿洲國及關東州間之海運連絡、於昨年九月設置滿關海運連絡委員會、每月開催會議一次、査定日滿輸送物資關於日 滿間之重要海運政策等、詳加以審議、對日滿間海運之現 地綜合計畫實施上、頗有將大的寄與、然關東局、因鑒於戰下海運之重要性、而海關間之連繫、應更加一層緊密、期謀調整兩者間海事運營之圓滑、藉使更運効率的運用、是以此次創設滿關海事懇談會、其第一次懇談會將於六月二、三兩日在大連海運奉公團公館擧開、該會議、關東局側由、監理部、海務局滿洲國側由、交通部水路司、營口航務局各關係官、出席、對滿關連絡委員會 之協議事項以外之重要海運問題、以雙方提出議題爲中心、交換意見而主要議題、大體如左

一、滿洲國船舶會社與關東州船舶運營之協力要綱

一、關於兩社所屬機帆船運航之規定

再本懇談會、今後預定屢次開會

四月中金融界閑散

大連票據交換所、調査四月中組合銀行放款存款 概況如左

△存款、比前月約增加四千五百萬圓、而放款比前月約減少二千五百萬圓、呈示以逆現象、而此於當地滿關貿易組織之決定的完成、以尙在混沌狀情中、依貿易業者輸出入手續爲主因、更以市中之土建其他之產業、亦於本年之事業計畫樹立上較之前年、尙見有若干之遲延、故而四月中當地金融界、概呈以閑散的推移、而存款放款概要如左（單位千圓）

△存款、本月、五〇五、五九三、前月、四六〇、六九八

△放款、本月五六七、五三九、前月、五九二、一四二

再於存款部、通知存款、特別浮存、顯著增加、放款之部票據放款越限放債 亦呈顯著的減少

煤礦災防止於未然

政府關係機關研究

【新京訊】政府爲期炭礦災害徹底的防止、制定關於災害防止之規則、目下經濟部、並於民生部、在作成原案惟爲即應政府之方針、石炭協議會、以此爲協力機關、於同會內新設炭礦保安分科會（假稱）委囑關係政府機關、及會社之經驗者爲委員、置未然防止爲重點、對災害防止對策、除作綜合的研究外、更當於災害發生之際、實施應急措置及必要實地調査、近將開催總會決定正式設立

四月票據交換額

大連票據交換所、所經辦理之四月中票據交換額如次

△票據張數、五九、〇一〇

△交換金額、三七八、〇一一、九八一、九七

△扣除殘額、一四四、一八〇、五八六、〇一

△前月比、張數減六五五、交換金額減一〇、三六八、九二六、二一〇、扣除殘額增一六、五〇四、六八三、五四四

△前年同月比、張數減一三三交換金額增三四、四〇一、九一二、〇二一、扣除殘額增三三六、三六六、六七九、九三

再將此按國別銀行內容如次

△日本側銀行、張數三六、六五五、交換金額二五〇、七二六、二三七、六三

△滿洲側銀行、張數二一、八五七、交換金額一二六、〇六五、三六七、六二

△外國銀行（中國銀行支行、交通銀行支行、金城銀行分行）張數四九八、交換金額一、二二〇、三七七二

萃菓貨少市快新貨亦兆豐收

州產萃菓之輸出、因季節關係、已完全無貨輸出、故大連東亞生菓株式會社、現在佈先調新貨之產量、按春季以來、雨水旣調和、各農園之萃菓開花極盛、按秋間結菓、當不亞於客年、而客年晚生種萃菓、現由各出 產者處、尙有微存情因貨少、頗示快狀、小賣市價、每十兩四角乃至五角不等

△商況▽

股票

◇大連長期股票（五月廿一日）前場

五品	現卯	期卯
放	三二三	三二〇
收	三二五	三二二

◇短期股票（前場）

	放盤	大價	小價	收盤
五品	三二二	三二五	三二二	三二三
滿取	三二	三三	三二	—
大新	一七七	一七八	一七七	一七六
新東	一三五〇	一三五三	一三四九	一三四九
鐘紡	一四九	一四九	一四四	一四四
新鐘	九七〇	九七〇	九六八	九六八
郵船	一〇五二	一〇五三	一〇四九	一〇四九
郵新	九〇一	九〇一	八九八	八九八
商船	九五五	九六三	九五五	九六三
帝人	[illegible]	九〇〇	九〇〇	—
日魯	—	七七五	七七五	七七五
日糖	—	七七七	七七七	七七七
日礦	—	五九〇	五九〇	五九〇
日石	—	七九三	七九三	七九三
鋼管	七四七	七四七	七四七	—
滿業	—	六〇三	六〇三	六〇三
滿鐵	七二四	七二四	七二四	—
同新	—	—	—	—
染料	—	—	—	—
大機	—	—	—	—
同新	四六六	四六六	四六六	—
電業	—	—	—	—
同新	—	—	—	—
瓦斯	—	—	—	—
商船	—	—	—	—
滿化	四六六	四六六	四六六	—
土木	—	—	—	—
郊外	—	—	—	—
滿電	—	—	—	—
電乙	—	—	—	—
冰新	—	—	—	—

當所 三三三
滿洲製麻 九一〇　電電新 —
日本曹達 —　興亞食料 一〇〇
倉庫建物 二六二　新京汽車 一九〇
撫順窯業 五〇〇　大連工業 三〇〇
日清製 —　周水土地 —

◇市況 午前放盤、全場平穩、繼以人情興奮、遂顯旺盛

◇奉天滿取市況（前場）

	放盤	收盤	大價	小價
滿取	三三〇	三二九	三三〇	三二六
有東	一三七	一三七	一三九	一三九
鐘紡	一四九	一四九	一四九	一四九
鐘新	九七六	九七六	九七六	九七六
滿業	五九五	五九五	五九五	五九四
滿鐵	七二五	七二六	七二六	七二五
同新	三五一	三五〇	三五一	三五〇
營紡	四五一	四四四	四四四	四四八
烟草	一〇四〇	一〇三八	一〇四〇	一〇三一
滿亞	六七三	六七四	六七四	六七三
滿烟	八二〇	八二九	八二〇	八二九
電業	五三一	五三一	五三一	五三一
同新	一一三	一一三	一一三	一一三
新銀	一五六	一五六	一一六	一五六
新船	八六九	八六六	八六九	八六六
五品	三三一	三三一	三三一	三三一
較鋼	四六六	四六六	四六六	四六六
滿鑛	—	二六七	二六七	二六七
大興	二六二	二六二	二六二	二六二
電電	五二三	五二三	五二三	五二三
電乙	五〇五	五〇五	五〇五	五〇五
同新	二五三	二五三	二五三	二五三
朝取	—	—	—	—
產工	六八六	六八六	六八六	四六六
土地	六八六	六八四	六八六	六八四
醫業	二八三	二八三	二八三	二八三
滿蒙	六四三	六四三	六四三	六四三
同新	—	—	—	—
大機	七一〇	七一二	七一二	七一〇
同新	四九〇	四九〇	四九〇	四九〇
新工	—	—	—	—
滿化	四六八	四六八	四六八	四六八
土木	一五三	一五三	一五三	一五三
東拓	—	六六三	六六三	六六三
瓦斯	—	五九七	五九七	五九七
日魯	—	—	—	—

◇大連長期股票（五月二十一日）後場

五品	現卯	期卯
放	三二三	三二〇
收	三二三	三二〇

◇短期股票（後場）

	放盤	大價	小價	收盤
五品	三二一	三二三	三二一	三二三
滿取	三三〇	三三〇	三三〇	—
大新	一七七	一七七	一七五	一七五
新東	一三五一	一三五三	一三五一	一三五三
鐘紡	一四四六	一四四六	一四四三	一四四三
新鐘	九七三	九七一	九七三	九七三
郵船	一〇四八	一〇五〇	一〇四八	一〇五〇
郵新	—	八九九	八九八	八九九
商船	九六〇	九六〇	九六〇	—
帝人	八九八	八九八	八九八	—
日魯	—	七七八	七七八	七七八
日糖	—	七七九	七七九	七七九
日礦	五九二	五九二	五九二	—
日石	七九三	七九三	七九三	—
鋼管	—	七四九	七四九	七四九
滿業	六〇三	六〇三	六〇三	—
滿鐵	七二四	七二四	七二四	—
同新	—	—	—	—
染料	—	—	—	—
大機	—	—	—	—
同新	四二八	四二八	四二八	—
電業	五三五	五三五	五三五	—
瓦斯	—	—	—	—
同新	—	—	—	—
滿化	四六六	四六六	四六六	四六六
土木	一五九	一五九	一五九	一五九
郊外	—	—	—	—
電々	—	—	—	—
電乙	—	—	—	—
卜新	—	—	—	—

◇市況 午后放盤、轉呈頹勢、成交無幾、穩示堅意

◇奉天滿取市況（後場）

	放盤	收盤	大價	小價
滿取	三二五	三二六	三二六	三二五
新東	一三五六	一三五三	一三五七	一三五三
鐘紡	一四四七	一四四七	一四四七	一四四七
鐘新	九七五	九七六	九七六	九七五
滿業	六〇〇	六〇〇	六〇〇	六〇〇
滿鐵	七二五	七二六	七二六	七二五
同新	三五四	三五四	三五四	三五四
營紡	四五〇	四五一	四五一	四五〇
烟草	一〇三七	一〇三三	一〇三七	一〇三三
東亞	六七三	—	六七三	六七三
滿烟	八五六	八五三	八五六	八五三
電業	五三一	五三一	五三一	五三一
同新	一一三	一一三	一一三	一一三
商銀	一五六	一五六	一五六	一五六
新船	九〇一	九〇一	九〇一	九〇一
五品	三三〇	三三〇	三三〇	三三〇
較鋼	四六八	四六八	四六八	四六八
滿鑛	二六六	二六五	二六六	二六五
大興	二六二	二六二	二六二	二六二
電電	五二三	五二三	五二三	五二三
同乙	五〇五	五〇五	五〇五	五〇五
同新	二五三	二五三	二五三	二五三
朝取	—	—	—	—
產工	六八〇	六八〇	六八〇	六八〇
土地	六〇四	六〇四	六〇四	六〇四
產業	二八三	二八四	二八四	二八三
毛織	六四七	六四八	六四八	六四七
同新	—	—	—	—
大機	七一四	七一六	七一六	七一四
同新	四二〇	四二〇	四二〇	四二〇
工礦	四九五	四九五	四九五	四九五
滿化	四六八	四六八	四六八	四六八
土木	一五三	一五三	一五三	一五三
東拓	—	—	—	—
瓦斯	—	—	—	—
日魯	—	—	—	—

國債

	額面百圓之價值	經過利息在內之價值
一次四厘公債	九七〇	[illegible]
二次四厘公債	九七〇	[illegible]
三次四厘公債	九七〇	[illegible]
五次四厘公債	九七〇	[illegible]
六次四厘公債	九六〇	[illegible]
九次四厘公債	九六〇	[illegible]
十次四厘公債	九六〇	[illegible]
十一次四厘公債	九六〇	[illegible]
十二次四厘公債	九六〇	[illegible]
十三次四厘公債	九六二五	[illegible]
十四次四厘公債	九六二五	[illegible]
十五次四厘公債	九六二五	[illegible]
十六次四厘公債	九六二五	[illegible]
十七次四厘公債	九六〇	[illegible]
十八次四厘公債	九六〇	[illegible]
十九次四厘公債	九六〇	[illegible]
二十次四厘公債	九六〇	[illegible]

商品

（五月廿一日）

◇大阪紡綿　五月 [illegible]　六月 [illegible]　七月 [illegible]
◇白鐵棉線　五月 [illegible]　六月 [illegible]　七月 [illegible]
◇金魚棉線　五月 三〇九　六月 三〇九　七月 三〇九
◇雉子棉線　五月 四八〇　六月 四八〇　七月 四八八
◇神戶餅　五月 —　六月 [illegible]　七月 —　八月 [illegible]
◇神戶綿肥　大豆白眉現貨 一八〇〇　神戶交貨 [illegible]
◇硫安　現貨 [illegible]　期貨 三九四
日窯現貨賣　◇鈔　現貨 [illegible]　期貨 [illegible]
◇大阪製粉油　小麥現貨 [illegible]　小麥期貨 —　豆油 [illegible]　豆油 [illegible]

銀行結賬

◇日銀結賬（五月廿一日）
彈行券發行額 [illegible]
存款 [illegible]
在外 [illegible]

◇中銀結賬（五月十九日）　前日比
紙幣 一、〇七三、一八八　七、〇三八減
錢貨 九、三一二　—
存款 三八八、八〇一　一、〇三一增
貸出 六八九、八八五　六、五〇減

痔漏除根

痔瘡痔漏發源不外乎五臟六腑濕毒鬱熱大腸瘀血流注肛門濕熱不散發起腫痛刺癢或生小肉疙瘩日久生管破爛流黃水及大便下血時好時犯本氏家傳祕方痔漏除根藥善治痔漏不動刀針化管內服全消

愈痔丸　翡香化痔散

藥功效準確生肌長肉凡一切各種痔漏經用本氏內服外上上等珍貴藥料加工配製以數諸同胞患斯疾者除根不惜重資

愈痔丸每盒十五付定價六圓八角　化痔散每袋四包定價二圓

（外埠函購附加郵費二角）

發賣本舖　國瑞藥店　奉天市小北城門外西順電車路道北

廣東金製 烏雞白鳳丸

說明 金製烏雞白鳳丸乃廣東北京金記永安堂出品風行百數年有口皆碑久爲婦科第一老牌聖藥

主治 女子經血不調、白帶、趕前錯後、腰腿心腹痛、子宮寒冷不孕、經期勞熱、產後百病 [illegible]

特長 [illegible]

金勃先藥房

代售處 奉天大德記、大連 [illegible]、新京 [illegible]、林五洲藥房、安東東盛增、牡丹江惠存厚、中興藥房、營口洪興 [illegible]

五淋白濁
只以內服
立即痊癒
一瓶斷根
克奏神效

特靈伯爾

テラポール

特靈伯爾之出現、咸推賞爲可比於六〇六號之大發見、蓋至今殆無特効藥之丹毒及敗血症、化膿性諸疾患亦確實速效、一兩日內即迅速下熱、使患者有起死回生之感、誠奏效如神故也。又對於難治之淋疾、內服後兩三日、尿即清澄、病症漸趨痊癒、其非一般他藥所能及、且對於腎盂炎、膀胱炎、化膿性淋巴腺炎、口峽炎、扁桃腺炎、中耳炎、肺炎等、效力可驚、無與倫比。

二十片　一〇〇片　五〇〇片

製造發賣元 滿洲第一製藥株式會社 奉天市大和區

代售處 各地大藥房均有

治淋特效

治-尿-寒

適合東亞人體質
獨具殺菌之靈驗

淋病何以最難治療？何以痊癒後容易復發？何以似癒不癒，效果不確？何以服普通藥物，終難斷根？蓋因東亞人體質，較之洋人略有不同，故同類藥物，對於同樣病症，若成分略有增減，而其化學作用，顯然不同，往往不能滅絕頑强之淋菌也。按一般淋藥，徒言功效空前，究其神效者，仍屬寥寥無幾！

★治尿寒係出於一般淋藥之後，融合國人體質，應用祕藥，得以痊癒者，年年增加，此則由於發售作用顯著故也。大約患者服後三一五日內，均有良效可見，至於不僅斷根，永不再犯，尤爲本品之特色。

股份有限公司 滿洲柳韓公司
奉天大東區九緯路五段九號
分行：京城・大連・天津・臺北
包裝：24片（各地藥房均有售）

萬年筆大發賣

先發貨後寄欵開始辦理

本營業所爲貢獻各界人士以諸法明各位購買之圖章 [illegible]

種類價格列下　特價 [illegible]
自動二色鉛筆價格列下 [illegible]

チイン萬年筆 滿洲總發賣元
振替奉天四九六四

東亞萬年筆營業所

强身補體之傑出品
健肺防癆之特效藥

哈利巴爲人身不可或缺之滋補劑。凡覺身體虛弱宜進服本品填補之　有肺癆嫌疑先充實營養增加抵抗力

主治
◎營養不良 ◎傷風咳嗽 ◎病後失調
◎戒煙滋補 ◎視力減退 ◎食慾不振
◎發育遲緩 ◎乳汁稀少 ◎產後滋補

包裝 壹百粒 五百粒

哈利巴

奉天市青葉町十一 田邊藥品株式會社

HV 113

補血強壯

貧血　衰弱　虛弱

產前產後　慢性疾患　病中病後　心身過勞　先天不足　後天失調

（定價）滿洲 [illegible]

保利他民

（ポリタミン）

各大藥房均有經售

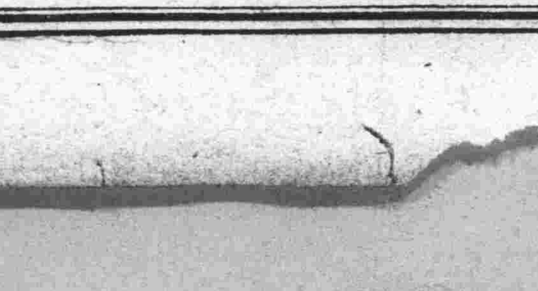

面速力達母膏

家庭裡
惟一的保健
應急常備藥首
屈一指的
面速力達母膏

定價 二角　四角五　九角五

奉天千代田通三五
滿洲セールズ株式會社